Плотников Павел Виссарионович

17.08.1913-16.09.1997

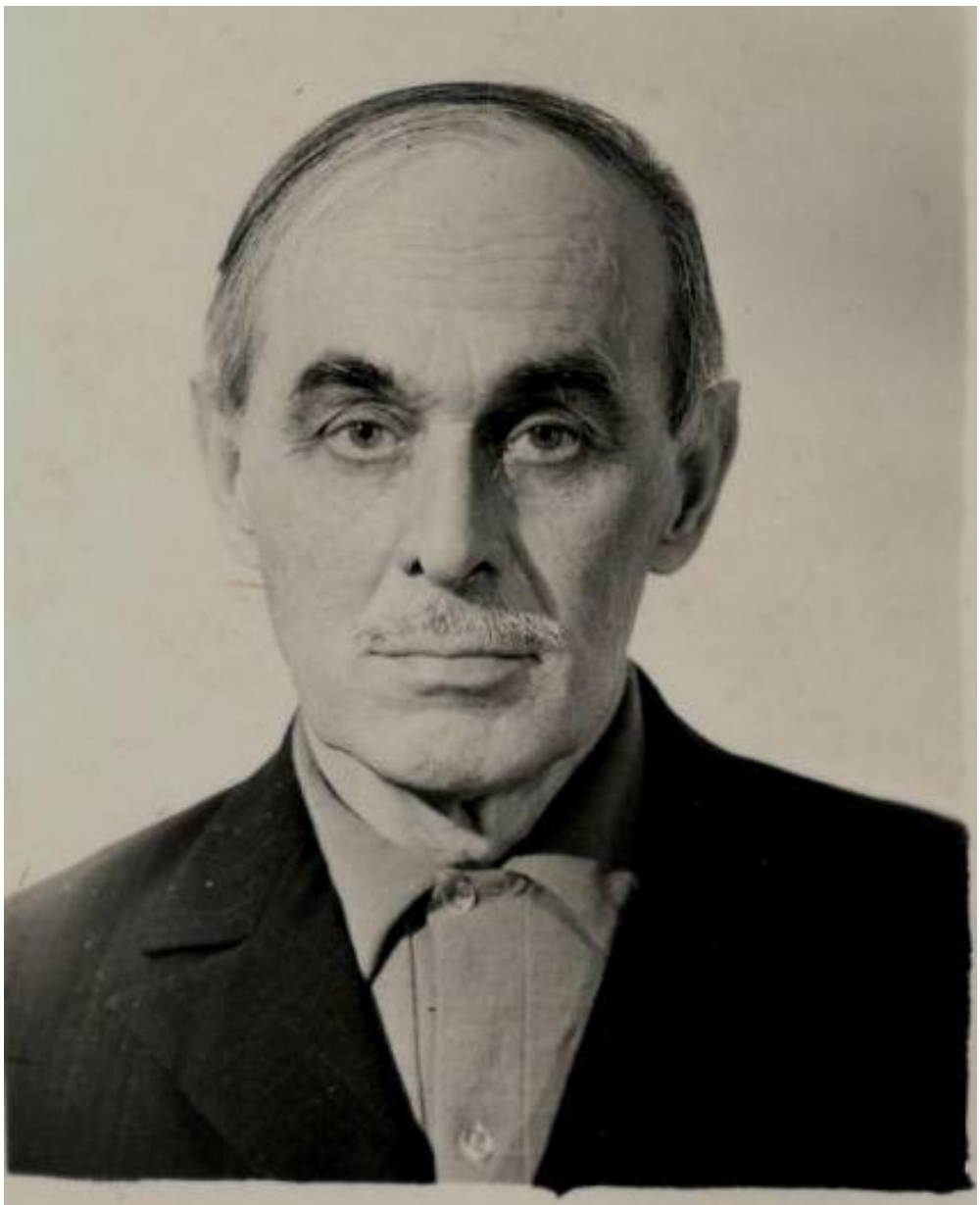

Плотников П.В

ЛИЧНАЯ КАРТОЧКА

Фамилия Плотников

Имя Павел

Отчество Виссарионович

Основные иографические данные:

Род. 15 августа 1913 г. в Алтайском крае. Русский. Обр. 7 кл. Б/п. Комсомол не был. Работать начал в 1931 г. радиотелеграфистом в лесной промышл. С 1938 г. работал на севере Томской обл. в правительственной радиосвязи. В начале войны была бронь.

В марте 1943 г. был разбронирован и учился в Томском артил. училище. На фронт попал в июне 1944 г. Прошел с боями Белоруссию, Польшу, часть Германии в должности командира взвода 76-м. пушк. 2-ой Белор., потом 1-ый Белор. фронт.

20 апреля 1945 г. за Одером ранен осколком от танкового снаряда. После госпиталя демобилизован в звании лейтенанта. Домой добрался 8 ноября 1945 г.

Награды: орден Красной Звезды и медалью „За победу над Герм.", „За доблестный труд в годы В.О.войны" и юбилейными.

Домашний адрес

п. Степановка Томской обл., Верхнекетского р-на, Ул. Вахрушева.

Телефон дом. _____ служ. _____

АНКЕТА ФРОНТОВИКА

Фамилия Имя Отчество	Плотников Павел Виссарионович
Дата рождения	17 августа 1913г.
Место рождения	Алтайский край Троицкий район с. Кипешное
Когда и где воевал?	1-й Белорусский фронт, 2-й Белорусский фронт, прошел с боями Белоруссию, Польшу, Германию.
Были ли ранения? Имеет ли (имел ли) награды?	Орден «Красной Звезды». Медали: «За Победу над Германией» «За доблестный труд в годы ВОВ» Юбилейные медали.
Когда вернулся домой? Чем занимался?	С 1969г. проживал в п. Степановка Верхнекетского района Томской области. Трудился в леспромхозе.
Когда умер, где похоронен? когда и куда выбыл?)	Умер 16.09.1997г. п. Степановка Верхнекетского района Томской области

ОРДЕН В
МОЁМ
ДОМЕ
40
СЛАВА
ПОБЕДА

А ПОЧЕСТЕЙ
МЫ НЕ ПРОСИЛИ,
НЕ ЖДАЛИ НАГРАД
ЗА ДЕЛА.
НАМ ОБЩАЯ СЛАВА
РОССИИ
СОЛДАТСКОЙ НАГРАДОЙ
БЫЛА.
СССР
ПОБЕДА

Плотников Павел Виссарионович.

Плотников Павел Виссарионович родился 17 августа 1913 года в Алтайском крае, Троицкого района, в селе Кипешное. Учился и рос в городе Бийске. Окончил 7 классов и профтехшколу. 2 марта 1943 года был послан в Томск для отправки на фронт. Там он 10 апреля 1943 года поступил в 1 Тау. Затем попал на II Белорусский фронт в 50 Армию. В ней командовал 97 танковым истребительным дивизионом. В конце июля 1944 года начал воевать в направлении на восточную Пруссию. Потом его перевели на I Белорусский фронт в 33 Армию.

20 апреля 1945 года был ранен осколком от танкового снаряда в правое крыло повздошной кости. Окончил войну в офицерском звании - лейтинант. Домой прибыл 8 ноября 1945 года. Плотников П.В. после войны работал радиотелеграфистом, телефонистом и начальником почтового отдела. Работал в Ясмановском леспромхозе и Максимояровском лесхозе. Награждён орденом Красной звезды. Медалями: „За победу над Германией", „За доблеёный труд в Великой Отечественной войне", „20 лет Победы в Великой Отечественной войне", „50 лет Вооруженных сил СССР", „30 лет Победы в Великой Отечественной войне," „60 лет Вооруженных сил СССР"

Плотников Павел Виссарионович.

Плотников Павел Виссарионович - ветеран войны - начал воевать с фашистскими захватчиками в Белоруссии, а закончил за Одером в Германии. За боевые заслуги Павел Виссарионович награждён орденом Красной Звезды и медалями. Не только за победу над врагом, но и за трудовые успехи в

мирное время.
Начал войну Павел Виссарионович рядовым солдатом, а в конце войны ему присвоено звание лейтенанта.

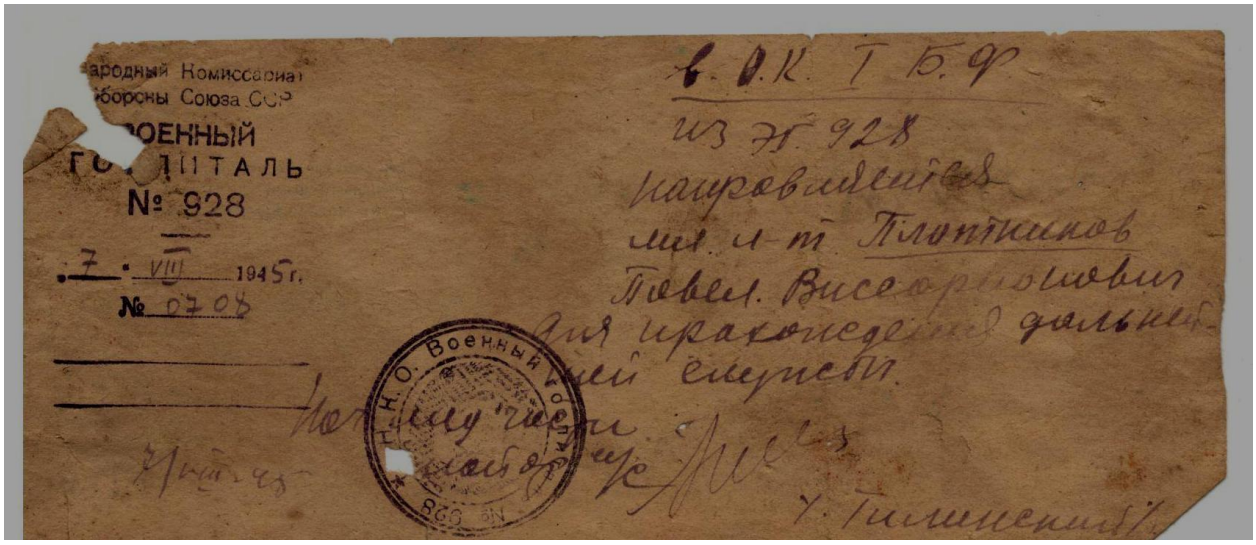
Народный Комиссариат Обороны Союза ССР
ВОЕННЫЙ ГОСПИТАЛЬ
№ 928
7 VIII 1945 г.
№ 0708

в. О.К. Т.Б.Ф.
из Эг. 928
направляется
мл. л-т Плотников
Павел Виссарионович
для прохождения дальнейшей службы.
Начальник
Н.К.О. Военный госпиталь № 928

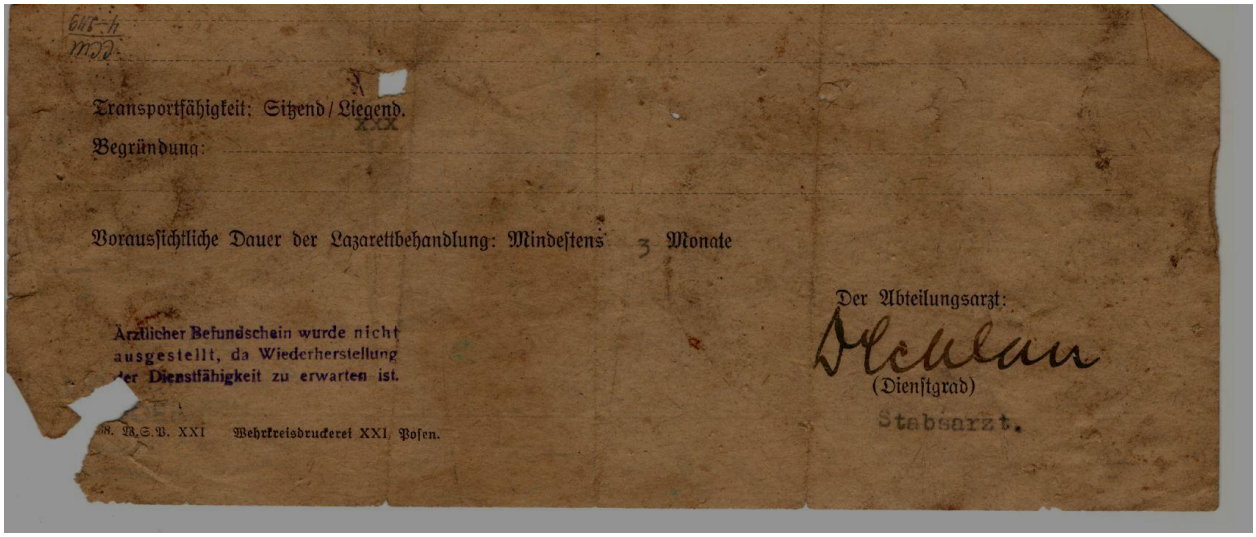
Transportfähigkeit: Sitzend / Liegend.
Begründung:
Voraussichtliche Dauer der Lazarettbehandlung: Mindestens 3 Monate
Der Abteilungsarzt:
(Dienstgrad)
Stabsarzt.
Ärztlicher Befundschein wurde nicht ausgestellt, da Wiederherstellung der Dienstfähigkeit zu erwarten ist.
Wehrkreisdruckerei XXI, Posen.